

Evolução da Rentabilidade Acumulada

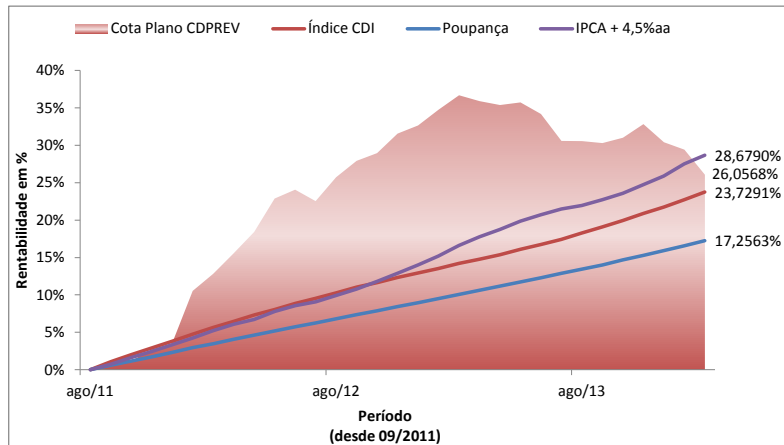

Mensais	2012		2013		2014	
	Plano (%)	% do CDI	Plano (%)	% do CDI	Plano (%)	% do CDI
janeiro	6,73	744,04	1,59	297,26	-0,76	-97,35
fevereiro	2,06	233,09	1,43	242,35	-2,59	-308,12
março	2,43	328,06	-0,57	-118,94		
abril	2,46	304,22	-0,38	-70,92		
maio	3,77	538,54	0,26	42,70		
junho	0,96	131,45	-1,14	-196,94		
julho	-1,23	-192,95	-2,68	-454,13		
agosto	2,60	385,32	-0,02	-2,73		
setembro	1,75	254,18	-0,20	-28,90		
outubro	0,81	150,26	0,55	78,53		
novembro	2,02	333,02	1,39	173,62		
dezembro	0,83	151,96	-1,82	-256,78		
<b>Acumulado no ano</b>	<b>28,07</b>	<b>319,03</b>	<b>-1,69</b>	<b>-26,13</b>	<b>-3,33</b>	<b>-204,60</b>

Rentabilidades por Segmento

Segmento	Mês Atual	12 Meses	24 Meses	Desde o início
<b>Varição da COTA</b>	<b>-2,59</b>	<b>-7,77</b>	<b>11,73</b>	<b>29,41</b>
Renda Fixa	-2,27	-9,19	10,12	30,29
Renda Variável	-7,38	-11,57	0,17	18,66
Investimentos Estruturados	-2,23	-14,48	48,40	71,53
Investimentos no Exterior	-	-	-	-
Imóveis	0,23	11,82	22,60	22,58
Empréstimos a Participantes	1,11	16,85	39,13	48,04
<b>IBOVESPA</b>	<b>-7,51</b>	<b>-20,30</b>	<b>-24,48</b>	<b>-12,46</b>
<b>IPCA + 4,5% aa</b>	<b>0,92</b>	<b>10,34</b>	<b>22,28</b>	<b>27,51</b>

Rentabilidades Acumuladas (COTA)

Período	Plano (%)	CDI (%)	% do CDI
Mês atual	-2,59	0,84	-308,12
Últimos 3 meses	-5,09	2,35	-216,78
Últimos 6 meses	-3,44	4,62	-74,49
Últimos 12 meses	-7,77	8,33	-93,21
Últimos 24 meses	11,73	17,09	68,66
Desde o início (09/2011)	26,06	23,73	109,81

Descrição das variáveis do gráfico

**Cota Plano CDPREV:** expressa o retorno acumulado do plano desde 09/2011. A cota do mês reflete a variação dos investimentos do mês anterior;  
**Índice CDI:** expressa a variação acumulada do CDI (Certificado de Depósito Interbancário), considerada como taxa de retorno livre de risco pelo mercado, no mesmo período;  
**Poupança:** rentabilidade da caderneta de poupança no mesmo período;  
**IPCA + 4,5% a.a.:** reflete a variação da inflação medida pelo IPCA (índice oficial para inflação considerado pelo governo) acumulada com um ganho real de 4,5% ao ano, no mesmo período.

Composição dos Investimentos

Segmento	Valor em R\$	% de Alocação
Renda Fixa	22.514.135,42	63,25
Renda Variável	6.145.249,57	17,26
Investimentos Estruturados	1.946.788,10	5,47
Investimentos no Exterior	-	0,00
Imóveis	2.993.156,49	8,41
Empréstimo	1.996.381,25	5,61
<b>Total dos Investimentos</b>	<b>35.595.710,82</b>	<b>100,00</b>

ENQUADRAMENTO

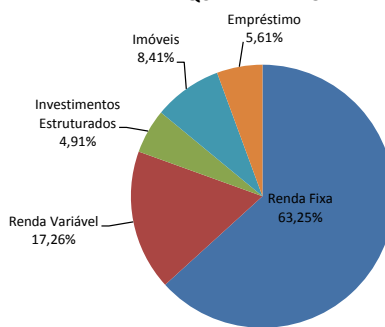

Nota: Segmentos previstos na legislação da previdência complementar.

PLANO CDPREV

Os planos de benefícios de previdência complementar têm por base a acumulação de recursos provenientes da contribuição dos participantes e das empresas patrocinadoras. Esses recursos são aplicados no mercado financeiro, cujas regras são estabelecidas por órgãos governamentais, como a Superintendência Nacional de Previdência Complementar - Previc e o Conselho Monetário Nacional, entre outros. O montante acumulado por cada plano servirá para o pagamento dos benefícios previstos em seu regulamento.

Outro ponto importante a destacar é o caráter de longo prazo dos investimentos dos fundos de pensão, cujos resultados devem ser avaliados em períodos acumulados, conforme apresentado no quadro acima. Essa característica é a base da Previdência Complementar, que está, naturalmente, ligada às oscilações do mercado financeiro.

COMENTÁRIOS DOS ADMINISTRADORES

O cenário para os investimentos no ano de 2014 se mostra, assim como foi para 2013, bastante adverso e sem apresentar uma direção mais óbvia a ser seguida. Dentre as perspectivas da Fundação Libertas, as principais são: I - O governo seguirá tentando controlar a inflação aumentando a taxa básica de juros, SELIC; II - Em razão da atual instabilidade nos mercados emergentes, poderão ocorrer novas elevações nas taxas de negociação dos títulos de Renda Fixa. Isso poderá acontecer por consequência da saída de capital de investidores estrangeiros, que para conseguirem liquidez, vende seus títulos com preços inferiores, impactando negativamente todo o mercado (vide efeitos da marcação a mercado no verso); III - a Bolsa, também pela falta, ou baixo volume, de recursos de investidores estrangeiros, tende a não auferir valorizações expressivas no ano. Lembramos que estamos em ano de eleição presidencial e, historicamente, são momentos que trazem desconfiança e bastante nervosismo ao mercado financeiro e de capitais.

A Fundação Libertas, apesar da expectativa para o ano ser de oscilações constantes, acredita que a tendência para o longo prazo continua sendo de redução dos juros, com a economia voltando a crescer e a se estabilizar novamente. Com relação à Bolsa, as alocações da entidade têm sido mais seletivas, o que tem permitido auferir retornos acima do IBOVESPA.

Finalmente, ressaltamos a importância do foco no longo prazo dos investimentos. Qualquer realocação relevante do portfólio nesse momento de instabilidade pode ser prejudicial. Contudo, observamos que a entidade continuará atenta às oportunidades do mercado para a realização de movimentos que possam contribuir para a melhor formação das reservas, mantendo foco na gestão de riscos.

## Entendendo os impactos das variações nas taxas dos títulos públicos sobre as carteiras dos Planos de Benefícios

A volatilidade (oscilação) observada nos últimos meses, com relação às taxas de negociação dos títulos públicos, tem feito com que os planos de benefícios, sobretudo os da modalidade Contribuição Definida, apresentem rentabilidade negativa. Isso porque nesse tipo de plano, diferentemente dos planos de Benefício Definido, o fluxo de caixa não é tão previsível, ou seja, os títulos devem ser registrados pelo valor de mercado (valor pelo qual seriam negociados naquele momento).

Para melhor entendimento sobre os efeitos da precificação a mercado dos títulos, que compõem as carteiras dos planos de benefícios, a Fundação Libertas preparou a demonstração abaixo. O objetivo é de apresentar, de forma didática, os efeitos do aumento ou da queda da taxa de negociação de um título após sua aquisição pelo plano. Observem os gráficos a seguir, elaborados com base em uma LTN (título público remunerado por uma taxa de juros pré-fixada):

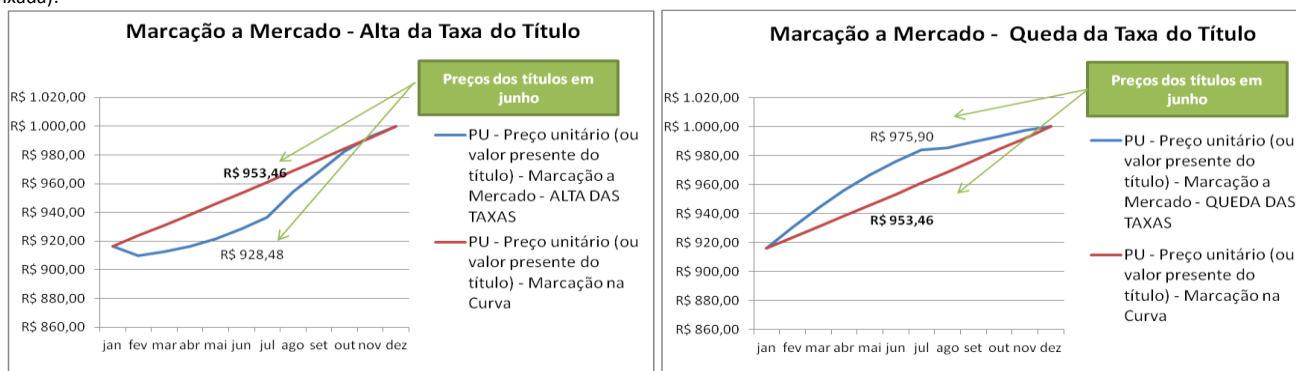

Primeiramente, é importante entender como funciona a apuração do valor a ser pago por uma LTN: por definição, o governo paga por cada LTN a quantia de R\$1.000,00 no vencimento. Com isso, para se chegar no valor a ser pago, é preciso verificar no mercado por qual taxa o título está sendo negociado. No exemplo acima, em janeiro, a LTN, com vencimento em dezembro, foi negociada a 10% ao ano. Sendo assim, foi calculado o valor presente do ativo, ou seja, o valor sobre o qual incidirá juros de 10% ao ano para que no vencimento o investidor receba os R\$1.000,00 definidos.

A partir do momento em que o título é adquirido, para conhecer seu valor atual (valor de mercado a cada momento), é feito o mesmo cálculo, porém de acordo com as taxas praticadas nas respectivas datas, considerando o prazo até o vencimento. Percebe-se, no primeiro gráfico, que as taxas aumentam, ou seja, crescem após a compra. Por consequência, o valor em reais do ativo cai. Isso ocorre porque, para obter os mesmos R\$1.000,00, no vencimento, será preciso menos dinheiro, já que a taxa de remuneração aumentou. O inverso acontece quando a taxa cai, o que pode ser notado no segundo gráfico.

Em resumo, sempre que acontece algum fato relevante para o mercado financeiro, as taxas de negociação dos títulos se movimentam, para cima ou para baixo. O que deve ser levado em consideração é que, enquanto o título não é vendido não há registro efetivo de perda financeira, apenas econômica. Enfim, o fato de o plano, por questões conjunturais, apresentar rentabilidade negativa, não significa perda efetiva. Essa perda somente será real se houver necessidade de venda dos títulos. Tendo em vista o horizonte de longo prazo dos compromissos dos planos, o mais provável é que os resultados sejam revertidos satisfatoriamente.

Observação: os impactos da marcação a mercado ocorrem com qualquer título indexado a uma taxa de juros, independentemente do emissor.

## Investimentos em Ativos de Renda Variável / Estruturados

Tradicionalmente, as pessoas, quando desejam poupar recursos, procuram por opções de baixo risco e com alta previsibilidade do resultado a ser apurado, sendo direcionadas para caderneta de poupança, CDB de algum banco ou compra de título público. Em economias como a do Brasil, isso é ainda mais forte, levando-se em conta o histórico de altas taxas de juros e os consequentes rendimentos elevados, que garantiam ganhos acima da inflação bastante satisfatórios.

Contudo, o cenário da economia brasileira vem passando por várias mudanças importantes, e uma das consequências é a falta de opções para aplicação de recursos que sejam de baixo risco e que garantam boa rentabilidade. Tem sido cada dia mais difícil identificar oportunidades com essas características.

Por consequência, as entidades administradoras de planos de benefícios, que têm como um dos objetivos realizar aplicações que maximizem os rendimentos dos aportes feitos por seus participantes e patrocinadores, passaram a aumentar suas alocações em modalidades de investimentos cujos riscos envolvidos são maiores, mas que apresentam possibilidades de retorno que justificam as alocações.

O longo prazo para maturação das operações mais complexas é fundamental. Isso porque, no decorrer do processo de desenvolvimento da tese de investimento, os preços dos ativos investidos podem passar por oscilações intensas. Nesse caso, se o investidor não tiver fôlego suficiente para esperar que os objetivos traçados sejam alcançados, poderá vender precipitadamente e realizar prejuízos muito grandes.

Basicamente, quando compra ações de uma empresa, o investidor espera que a médio e longo prazo haja uma valorização em razão das perspectivas que ele possui em relação aos fatores que influenciam o mercado daquela organização. Se, por uma circunstância de mercado, houver desvalorização, não significa necessariamente que as ações devem ser vendidas. Também não é certo que elas devem ser mantidas. Enfim, é preciso estudar antes de comprar e continuar analisando para monitorar. Na verdade, várias decisões são tomadas: a de compra, a de preservação do ativo na carteira (nesse caso, avaliações periódicas são feitas) e a de venda, que devem ser feitas com zelo para que os resultados sejam positivos.

Em resumo, os gestores de planos de benefícios procuram diversificar (dividir os recursos em várias opções) seus investimentos em ativos de baixo, médio e alto riscos, tendo em vista que cada modalidade possui uma expectativa de retorno diferente e com prazos variados para maturação. Dessa forma, o risco consolidado fica minimizado e as possibilidades de retornos são maximizadas.